HUDSON GROUP
HUDSON SOFT®

SHVC-A4BJ-JPN

取扱説明書

このたびはハドソンのスーパーファミコン用カセット”スーパーボンバーマン４” をお買い上げいただきまして、誠にありがとうございます。ご使用前に『取扱説明書』をよくお読みいただき、正しい使用法でご愛用ください。なお『取扱説明書』は、大切に保管してください。

⚠ 警　告

疲れた状態や、連続して長時間にわたるご使用は、健康上好ましくありませんので避けてください。ごくまれに、強い光の刺激や、点滅を受けたり、テレビ画面等を見たりしている時に、一時的に筋肉のけいれんや意識の喪失等の症状を経験する人がいます。こうした症状を経験した人は、ゲームをする前に必ず医師と相談してください。また、ゲームをしていて、このような症状が起きた場合には、ゲームを止め、医師の診察を受けてください。

ゲームをしていて、手や腕に疲労、不快や痛みを感じたときは、ゲームを中止してください。その後も痛みや不快感が続いている場合は、医師の診察を受けてください。それを怠った場合、長期にわたる障害を引き起こす可能性があります。ほかの要因により、手や腕の一部に傷害が認められたり、疲れている場合には、ゲームをすることによって、悪化する可能性があります。そのような場合は、ゲームをする前に医師に相談してください。

スーパーボンバーマン

SUPER BOMBERMAN 4

もくじ

1 ストーリー（マンガ）―――4
2 操作方法 ―――6
3 ノーマルゲームの遊び方 ―――8
4 スパボン4はココが違う！ ―――10
5 ノーマルステージ ―――12
6 バトルゲームの遊び方 ―――17
7 スパボン4はコイツらでボバれ！ ―――22
8 バトルステージ ―――24
9 アイテム ―――26

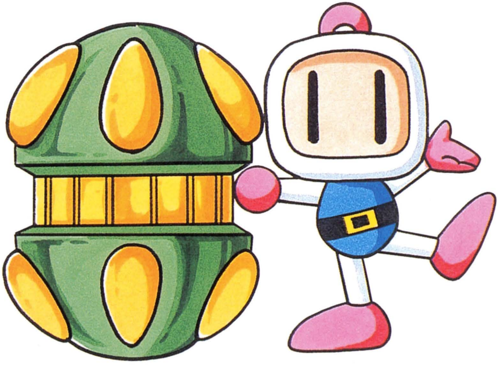

戦いの日々に追われる
ボンバーマンたちは、
つかの間の休息を楽しみ
その帰路についていた…。
そのシャトルに
忍び寄る、
あやしい4つの光…。
ブラックホールに
吸い込まれた
ボンバーマンたちが
たどりついた場所は…。
ココハ？
ナント、
原始時代！

ワタシノナハ
ボンバーグレート。
過去ヲカエ、オマエ
タチノ未来ヲ
ソウサスル。
ソレガ、バグラー
サマノ意志ダ！
BOOM
時空を超えて、
バグラーの野望を
再び阻止するんだ！
未来を守るため、
バグラーに負けるわけには
いかないんだ!!

操作方法

ゲームの遊び方

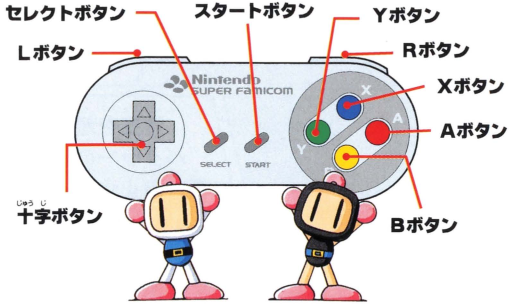

十字ボタン

ゲーム中、ボンバーマンの移動とキックアイテム取得時の爆弾のキックに使用します。またモードなどの選択画面でのカーソルの移動や、選択項目等の変更にも使用します。

Aボタン

ゲーム中、ボンバーマンの足元に爆弾を置くのに使用します。また、選択画面ではゲームモードや各選択項目等の決定に使用します。パワーグローブアイテム取得時に爆弾の上でAボタンを押すと爆弾を持ち上げ、ボタンを離すことによってボンバーマンが向いている方向に爆弾を放物線に投げます。また、他のボンバーマンと重なり、Aボタンを押すと持ち上げ、離すと投げることができます。

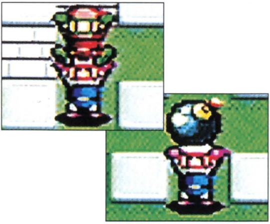

Bボタン

ゲーム中、リモコンアイテム取得時に、爆弾の爆破、ふんばりに使います。また、バトルロイヤルモードではボンバー四天王などの特殊能力の操作時に使用します。選択画面では、ゲームモード、各選択項目のキャンセル等に使用します。

Xボタン

キックアイテム取得時の、キックした爆弾の停止に使います。

Yボタン

パンチアイテム取得時にボンバーマンの手前にある爆弾をパンチするのに使用します。プッシュアイテム取得時には他のボンバーマンをプッシュすることができます。また、ボンバーマンが乗っている乗り物の特殊能力を使用することができます。ただし、乗り物に乗っている時はプッシュ、パンチ、ボンバー四天王などの特殊能力は使用できません。

スタートボタン

ゲーム中、ゲームの一時停止（ポーズ）に使用します。また、選択画面ではゲームモードや各選択項目等の決定に使用します。このボタンでデモを飛ばすこともできます。

Lボタン　Rボタン　セレクトボタン

このゲームでは使用しません。

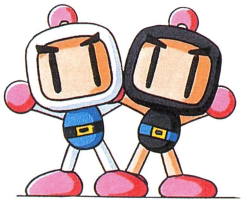

ノーマルゲームの遊び方

ゲームの始め方

タイトル画面で「NORMARL GAME」を選択し、次に1人で遊ぶ（1PLAYER GAME）か2人で遊ぶ（2PLAYERS GAME）かを選択します。ステージの途中から遊ぶ場合はタイトル画面の「PASSWORD」を選択しましょう。

▲まずはゲームモードを選択します。

▲次にプレイする人数を決定します。

コンティニュー&パスワード

敵キャラの攻撃や爆風（炎）に接触したり、制限時間内にクリアできないとミスとなってボンバーマンをひとり失います。残り0の時にミスをすると、ゲームオーバーです。ゲームオーバー後、コンティニュー選択画面で「CONTINUE」を選択すればゲームオーバーとなったステージからプレイを再開できます。コンティニュー画面に出るパスワードを覚えておけば一度プレイを中断しても同様に再開できます。

▲パスワードを必ずメモしよう！

▲十字ボタンを操作してパスワードの文字を入力します。

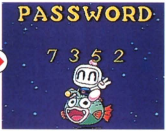

▲決定後、正しく入力できていればプレイ再開です。

クリアするためのテクニック（条件）

ノーマルゲームのクリアー条件は敵を全滅させることです。爆弾の爆風（炎）や、トロッコをぶつける等といったアクションで敵を倒すことができます。画面内にいる敵をすべて倒すとワープゲートが出現します。ワープゲートに入ることでクリアです。

▲ゲームスタート。まずはアイテム奪取。

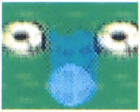
▲敵を全滅させるとワープホールが出現。

▲ワープホールに入ればステージクリア。

倒したキャラが乗り物になるよ！

ノーマルゲームでは、たくさんの敵キャラ達がボンバーマンの行く手を阻みます。しかし、中には強い味方になってくれる敵キャラもいます。味方になる敵キャラはやっつけるとタマゴに変化するので注意して見てみよう。

▲タマゴは2つまで連結可能。

おたすけボンバー

ステージによってはオリに閉じこめられている仲間がいます。爆弾の炎（爆風）でオリを破壊して助け出せばボンバーマンの手助けをしてくれます。おたすけボンバーはコンピュータのオートなので操作できません。

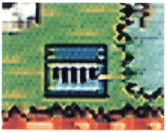
▲オリは爆弾の炎（爆風）で破壊できるのだ。

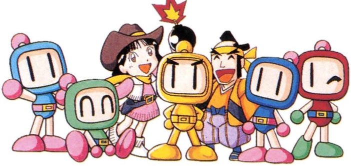

スパボン4はここが違う

新しいアクションがクリアの近道

ボンバースロー

パワーグローブアイテム装備時に相手と重なってAボタンを押すと持ち上げることができます。ボタンを離すと投げます。

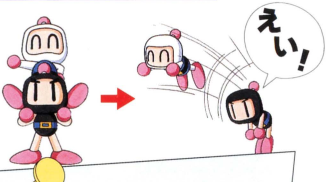

応用編

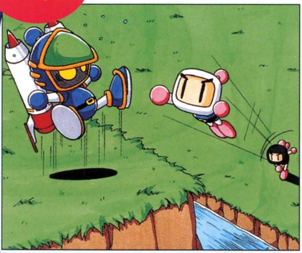

ノーマルゲームの場合

ステージの中には、一人では行けないような場所が現れるので、そこへめがけて投げ飛ばそう！

ボーナスステージ入口▶
こんな場所が現れたら、迷わずパートナーを投げ飛ばせ！

バトルゲームの場合

他のボンバーマン（敵プレイヤー）を持ち上げて、爆発寸前の爆弾の近くに投げ飛ばせばこっちのもの。

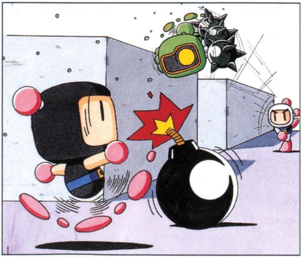

ボンバープッシュ

パワーグローブアイテム装備にYボタンを押すと1マス先のボンバーマンを押すことができます。

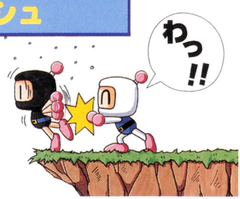

応用編

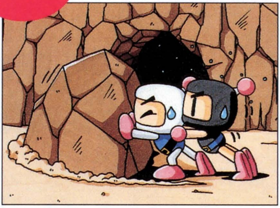

ノーマルゲームの場合

協力プレイでハードブロックを2人で押して、隠し通路を見つけだしボーナスステージに行こう。

バトルゲームの場合

他のボンバーマン（敵プレイヤー）を爆発寸前の爆弾のある通路に押せばあっという間にやっつけられる。

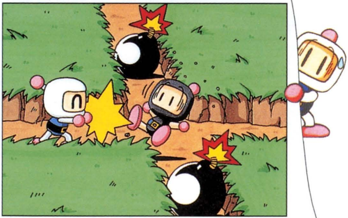

ふんばり／投げ回避

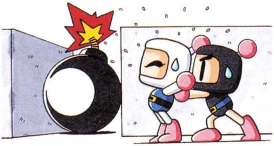

他のボンバーマン（敵プレイヤー）に押されそうになったらBボタンを押し続け、持ち上げられたら、Bボタンを連打することで回避できます。

ノーマルステージ

STAGE1 げんし時代

ごつごつとした岩やつり橋がきわだつステージ。恐竜、土偶などいかにも古い時代の敵キャラが出現するぞ。

トラップ

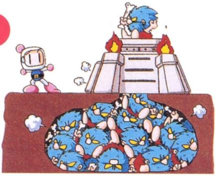

落石 画面外から落下してくる岩に接触すると取得したアイテムをばらまいています。

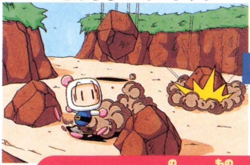

ウッホのアジト 敵キャラのウッホが次々と復活。炎（爆風）を数回当てることで爆破可能だ。

乗り物になる敵キャラ

トリケラドプス ▶

ゆっくりと歩いているが、あなどれない奴だ。

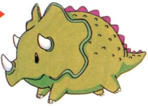

特殊能力＝貫通ボム

◀ アンゴラー

地中にもぐり、ソフトブロックをすり抜けてくる。

特殊能力＝ブロック通過

BOSS

ダメージを受けるたびに、頭から炎の球を飛ばして攻撃してくるぞ。炎は通路を動きまわり、爆弾を爆発させたり、アイテムを燃やしてしまう。

▲ 原始機獣ドグーン

STAGE2 えど時代

お城の中を舞台としたステージ。お城ならではの「からくり」や、ユニークな敵キャラが出てくるステージだ。

トラップ

からくり床 ボンバーマンが上に乗るとバネのように跳ね上がり、他の地点へと飛ばす。

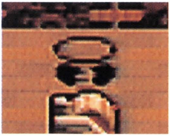

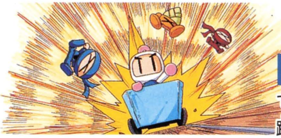

トロッコ 乗ると線路が出現してトロッコが走り出し障害物を蹴散らす。何度も乗ってみよう！

乗り物になる敵キャラ

ポンポン▶

ボンバーマンが仕掛けた爆弾を飛ばしてくる、とんでもないヤツ。

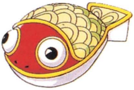

特殊能力＝ボムパンチ

◀ スイム

ゆったりと空中を泳いでいるが危険な奴だ。

特殊能力＝Yボタンでダッシュ

BOSS

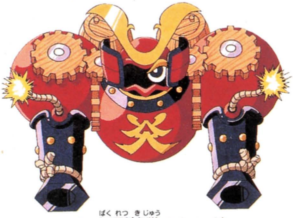

▲ 爆裂機獣マシンダー

画面上部で左右に移動しながら、両腕についている大砲から爆弾を撃ってくる。爆弾は床に落下した後すべりだし、障害物に当たると止まる。

STAGE3（ステージ） げんだい

高層ビルに囲まれた現代。警報装置などのトラップが、置かれている。

トラップ

警報装置　爆弾の炎（爆風）で破壊すると敵キャラ全てがボンバーマンを追尾してくる。

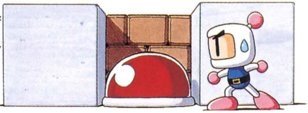

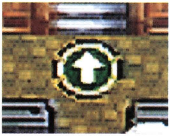

矢印　キックした爆弾の移動方向を矢印の向きへと強制的にかえてしまう。

乗り物になる敵キャラ

ハグハグ ▶
自分の周りにソフトブロックを作り出し、身を守っている。

特殊能力＝ソフトブロック全破壊

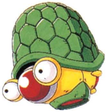

◀ **ガメフライ**
ボンバーマンを見つけるとミサイルになって突っ込んでくる。

特殊能力＝ミサイル

BOSS

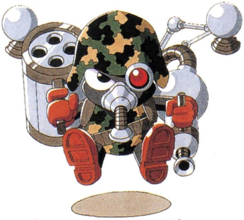

▲ ロケッティア・ジョー

空中を縦横無尽に移動する。体当たり攻撃と、背中に背負っているランチャーからミサイルで攻撃してくる。誘爆ガスも装備している。

STAGE4 超みらい

ロボット化された草花がジャングルのように密集しているステージ。

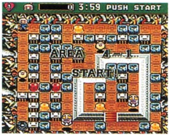

トラップ

シグナルフロア 一定時間経過することによって、色が変化する床。赤色は通行不能。青は通過可能。黄は先のブロックにはじき飛ばされる。

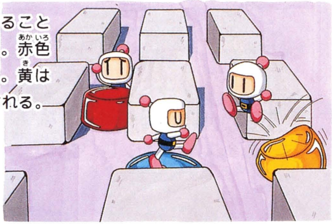

乗り物になる敵キャラ

クレイジーバルーン ▶
爆弾の炎（爆風）で倒しても、仲間がいる場合には分裂してすぐに復活する。
特殊能力＝ボム通過

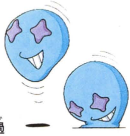

◀ **ボーボー**
爆弾の炎により、全身火だるまになって追い回す。
特殊能力＝フルファイアー

BOSS

▲ 爆転機獣センチビート

口から糸を吐き出してくるムカデ型メカ。糸に捕まると一定時間移動速度が遅くなる。遅くなった後には体当たり攻撃が待ち構えているので避けるのは不可能と言ってもいい。糸に捕まらないように爆弾を設置しよう。

STAGE5 あくうかん

バグラーによって歪められた、未来世界の闘技場。次元の狭間にラストボスのバグラーヘッドが待ち構えているステージ。

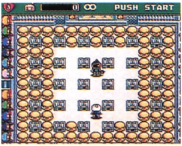

BOSS

ボンバー四天王が出てきたり、今まで倒してきたステージのボスが攻撃してくる。

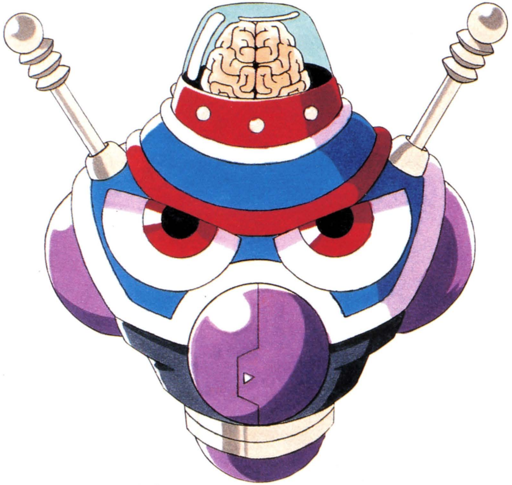

▲ バグラーヘッド

バトルゲームの遊び方

3つのモードを戦い抜け！！

最大5人まで遊べる対戦ゲームです。COMとの勝ち抜き戦をする「チャンピオンモード」や、細かい設定のできる「マニアックモード」、通常の「バトルロイヤルモード」があります。3人以上で遊ぶ場合は別売りのマルチタップと人数分のパッドが必要です。

◀最高5人で同時に対戦できます。

ゲームの遊び方1（遊びたいモードを選択）

タイトル画面で「BATTLE GAME」を選択します。そして、まずはプレイしたいバトルゲームのモードの選択を行ないます。「バトルロイヤルモード」、「チャンピオンモード」、「マニアックモード」の3つの中からいずれかを選択します。

◀遊びたいモードを十字ボタンの上下で選択します。

ゲームの遊び方2（対戦方式を選択）

「バトルロイヤルモード」と、「チャンピオンモード」を選択した場合。対戦モードを「SINGLE MATCH」か「TAG MATCH」から選択します。

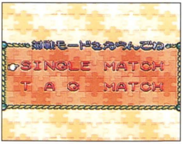

◀対戦モードを十字ボタンの上下で選択します。

ゲームの遊び方３（対戦人数を選択）

十字ボタンの上下左右を操作して、各キャラクターを人間が操作する（MAN）かコンピュータが操作する（COM）か参加しない（OFF）のいずれかから選択します。ただし、パッドがつながっていないプレイヤーはCOMかOFFのいずれかしか選択できません。

ゲームの遊び方４（細かいルールを設定）

次にゲームの勝利条件やプレイの制限時間、オプションモードの使用など細かいルールの設定を行ないます。十字ボタンの上下左右で操作して好みのルールを選択してください。

◀自由にルール設定を行なうことができます。

COM LEVEL　コンピュータの操作するキャラクターの強さを現わします。強さは３段階です。

BATTLE　対戦を行なって何回勝利した人が優勝かを決めます。１～５回の中から選択できます。

TIME　１回の対戦の制限時間を１分・２分・３分・５分、無制限の中から選択できます。

サドンデス　引き分けを少なくするサドンデスの「ON」か「OFF」を選択。（P19）

みそボン　ゲームオーバーとなったプレイヤーも楽しめるみそボンシステムの選択をします。（P20）

ダッシュボンバー　優勝者が次の対戦でアイテムを一個もらえる、ダッシュボンバーを選択します。（P20）

ゲームの始め方５（ボンバーマンの選択）

使用するボンバーマンを十字ボタンで選択します。キャラクターの色は各プレイヤーの固定の色です。

◀6人の中から好きなボンバーマンを選びましょう。

ゲームの始め方6（タッグメンバーを選択）

バトルロイヤルでタッグマッチを選択した時は十字ボタンの上下左右でタッグメンバーを振り分けます。チームに最低１人いないと決定できません。

▲4体1なんて変則的なチームも編成可能です。

ゲームの始め方7（ステージを選択）

対戦を行なうステージを、十字ボタンの左右で選択します（P24）。決定後ゲームがスタートします。

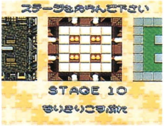

▲各ステージには様々なトラップが仕掛けられている。

サドンデス

時間切れ引き分け（ドロー）を減らすためのモードです。終了直前に順次落下してくるプレッシャーブロックが、画面中央まで降ってきます。

▲プレッシャーブロックに投げられるとミスになります。

デンジャラスボム

キックした爆弾と爆弾がぶつかりあうとナ、ナ、ナント！爆弾同士がくっついて、爆風が広範囲にわたるという「デンジャラスボム」の出来上がりだ！さらに爆弾が3個合体すると、「ハイパーデンジャラスボム」になるぞ！

じゃましちゃえ！みそボンシステム

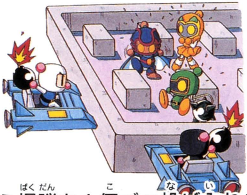

先にゲームオーバーになり、まだ他のプレイヤーの対戦が続いている場合、ステージの外から攻撃できるシステムです。ステージの外周から爆弾を１個づつ投げ入れることができます。時間制限をしている場合、プレッシャーブロックが出現するまでバトルに参加できます。

ダッシュボンバーでアイテムGet!

シングルマッチのみ設定可能で、対戦の優勝者が次の対戦開始時にアイテムを一個装備した状態でスタートできます。Bボタンで車を加速させゴールした時のトラックに置いてあるアイテムを手に入れることができます。

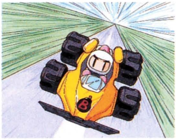

バトルモード画面の見方

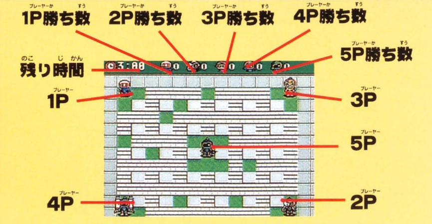

マニアックモード

初心者と上級者の差をなくすためのハンディキャップの設定や、ステージ内に出現するアイテムの個数を設定することのできるモードです。ハンディキャップでボンバーマンのHPを決め（最大５HP）、その回数だけ爆弾の炎（爆風）を防ぐことができます。ただし、プレッシャーブロックを受けるとミスになります。また自動的に、このモードの設定後は、「いつもの」ステージで、３本先取制のバトルへと、うつります。

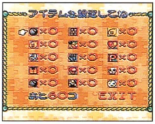

▲まずはアイテムの設定を行ないます。

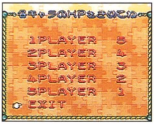

▲次にハンディキャップの設定。

▲全ての設定を終えたら、バトルスタートを選ぼう。

チャンピオンモード

COMと対戦するバトルモードです。１ラウンド３本先取で勝ち抜け、３本取られた【負けた】時点でゲームオーバーとなります。シングルマッチ（１Pのみ）とタッグマッチ（１P・２P同時プレイ）があり、ゲームは最初からアイテムを装備した状態【スピードLV６・炎LV８・爆弾５個・プッシュ・パンチ・キック・パワーグローブ】で始まります。ステージは、バトルゲームに登場する「しびれてぽん」で行います。（P25参照）
制限時間は３分で、残り１分になるとプレッシャーブロックが落下してきます。「ドロー」の場合、勝敗はカウントされずに再びバトル開始となります。タッグの場合には、敵がペアになってシングルの時と同じ順番で出てきます。どちらか１人でも残っているペアの方が勝ちとなります。

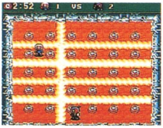

▲COMとの真剣勝負。優勝まで勝ち抜くのだ。

スパボン4はコイツらでボバれ！

バトルゲーム時に選択できるボンバーマン達です。ボンバーマンを除くキャラクターには特殊能力があります。特殊能力の使用は全て十字ボタン＋Bです。（ジェット、レディ、バズーカは十字ボタンで攻撃方向を決めます。）また、各プレイヤーはあらかじめ色が決まっていますので（1P－白　2P－黒　3P－赤　4P－青 5P－緑）各キャラの色は、そのプレイヤーの色に変化します。

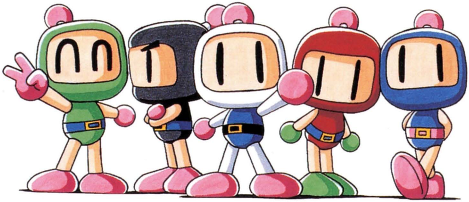

▲ ボンバーマン

ごぞんじ、正義のヒーローボンバーマン。今回は、白ボン、黒ボン以外のボンバーマンもお助けキャラとしてノーマルゲームに登場するぞ！

ボンバーグレート ▶

超エリート。ゲームでは一定時間無敵（無敵状態での移動は不可。）になれるというスゴイ奴。ただし、特殊能力使用後約10秒間は最弱状態になってしまう。性格は残忍で冷酷。ステージ5の中ボスとして登場。

ボンバー四天王

ハンマーボンバー

ハンマーを振り回し、力任せに攻撃してくる暴れん坊。回転の大きさは変化するが移動速度は変わらない。特殊能力は無制限で使えるぞ。ステージ１の中ボスとしても登場。

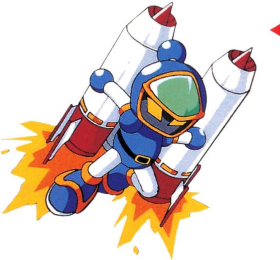

ジェットボンバー

背中にジェットロケットを装備した高速移動が大好きのスピード狂だ。ズル賢く２重人格な奴で、直線上を高速移動する。その際に爆風が後方に噴き出すぞ。ただし、特殊能力使用後、約10秒間は最弱状態になるので気をつけよう。ステージ2の中ボスとしても登場する。

レディボンバー

可愛い顔してズル賢くビットを使って攻撃してくる。ボンバーマン達の中では紅一点の存在だ。発射されるビットはアイテムばらまきの効果があり、特殊能力は無制限で使えるぞ。ステージ３の中ボスとしても登場。

バズーカボンバー

バズーカ砲を装備した攻撃型ボンバーマンだ。離れたところから炎を出して爆弾を爆発させるぞ。こいつも特殊能力使用後、約10秒間は最弱状態になってしまう。ステージ４の中ボスとしても登場。

バトルステージ紹介

全部で10ステージのバトルステージ

バトルロイヤルのためのステージを次の10ステージの中から選んでプレイできます。各ステージには様々なトラップが設置されています。また、一度選択されたステージは誰かが優勝するまで変更できません。

いつもの

ボンバーマンの中ではもっとも親しみやすいトラップのない普通のステージ。

爆弾の爆発、キャラの移動速度、タイマーなどが変化するステージ。

のろのろぴゅーん

すげだまごろごろ

置かれている鉄球は爆風にあたると動き出し、接触するとアイテムをばらまいてしまう。

投げ飛ばされたりプッシュされて崖に落ちるとミスになってしまう。

ぷっしゅでぽとん

しびれてぼん

外周にふれるとアイテムをばらまいてしまうステージ。最初からフル装備。

爆弾の炎（爆風）によってツルツル、ネバネバなどの床に変化する。

びっくりふろあ

かくれんぼん

トンネルと矢印が入り乱れたステージ。森の中は迷路になっている。

爆弾の炎（爆風）を当てるとスロットが回転。揃うとアイテムが降ってくる。

ぐるぐるすろっと

ぎったんばっこん

シーソーを使うことで爆弾やプレイヤーキャラをとばせる。

コスプレアイテムを取ることで爆弾の炎（爆風）が一回防げる。

なりきりこすぷれ

アイテム

アイテムでパワーアップ

⊘はノーマルゲームのみ出現するアイテムで、⊗はミスると効果が失われるアイテムです。

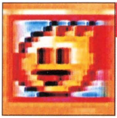

ファイアー

爆弾の火力（爆風）の届く距離が１段階伸びます。最大10段階です。（10ブロック先まで）

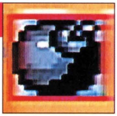

ボムアップ

一度に設置できる爆弾の数が１個増えます。最大８個まで。

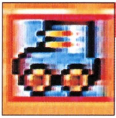

スピードアップ

ボンバーマンの移動する速度が速くなります。最大6段階までスピードアップ可能。

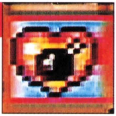

⊗ リモコン

設置した爆弾をBボタンで好きな時に爆破できます。貫通爆弾との併用はできません。

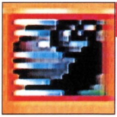

ボム通過 ⊗

爆弾を通り抜けることができるようになります。（壁は通過できません）

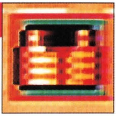

耐火スーツ

約16秒間（点滅）無敵状態となり、爆風や敵からのダメージを防ぐことができます。

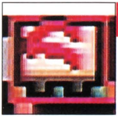

ゲタ ⊗

スピードで速くなったボンバーマンの移動速度を１段階下げます。

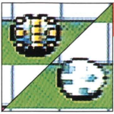

タマゴ

重なると乗り物へと変化します。メカ系と生物系とあり、同種類でのみ２つまで連結可能です。

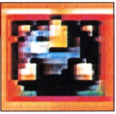

貫通ボム

爆風がソフトブロック等の障害物を貫いて届くようになります。（壁は貫通しません）リモコンとの併用はできません。

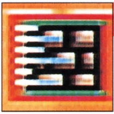

ブロック通過

ソフトブロックのみ、通り抜けて移動することができるようになります。

ボムキック

爆弾に体当たりすると障害物にぶつかるかXボタンを押すまで爆弾が直線上に移動します。

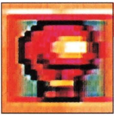

パンチ

設置されている爆弾の隣でYボタンを押すと、爆弾をパンチすることができます。

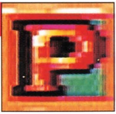

プッシュ

Yボタンを押すことで１マス先のボンバーマンを突き飛ばすボンバープッシュができます。

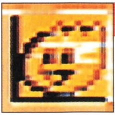

フルファイアー

爆弾の火力（爆風）が一気に最大値（10ブロック先）まで届くようになります。

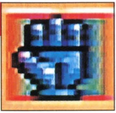

パワーグローブ

設置した爆弾の上でAボタンを押すと爆弾を持ち上げ、離すことで爆弾を投げることができます。「ボンバースロー」も同様の操作で行ないます。

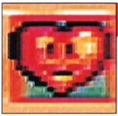

ハート

敵からの攻撃や、敵に触れたりしたミスを１回だけ回避することができます。

1UP

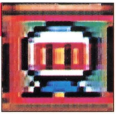

ボンバーマンの残機が一人増えます。ストックできる人数は最大で９人までです。

ボーナスアイテム

取ると点数が加算されます。

タイマー

タイマーと敵を16秒間だけ停止させることができます。

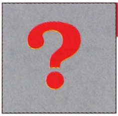

セレクトアイテム

一定時間放置しておくと、様々なアイテムに変化します。

コスプレ

コテツかハニーにコスプレし、炎（爆風）を一回防ぐことができます。

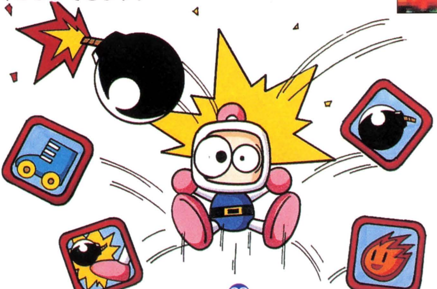

ドクロ

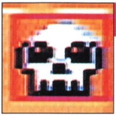

バトルゲームのみ出現するアイテムで、取ると下記のいずれかの病気にかかります。他のボンバーマンに触れて伝染させるか、他のアイテムを取ることで治ります。爆風で他の場所に移動します。また、キックした爆弾を当てることで消すことができます。

俊足病	ボンバーマンの移動速度が極端に速くなる。
鈍足病	ボンバーマンの移動速度が極端に遅くなる。
下痢	勝手に爆弾を設置してしまう。
不能病	爆弾を設置することができなくなってしまう。
最低病	爆弾を１個しか置けなくなり火力も最低に。
止まれん病	障害物に接触するまで止まれなくなってしまう。
リバース病	十字ボタンの操作が逆になってしまう。
せっかち病	設置した爆弾の爆発する時間が短くなる。
のんびり病	設置した爆弾の爆発する時間が長くなる。
スケスケ病	ボンバーマンが透明になってしまう。
しゃっくり病	一定の間隔でアイテムをばらまいてしまう。
チェンジ病	突然、他のボンバーマンと居場所が入れ替わる。

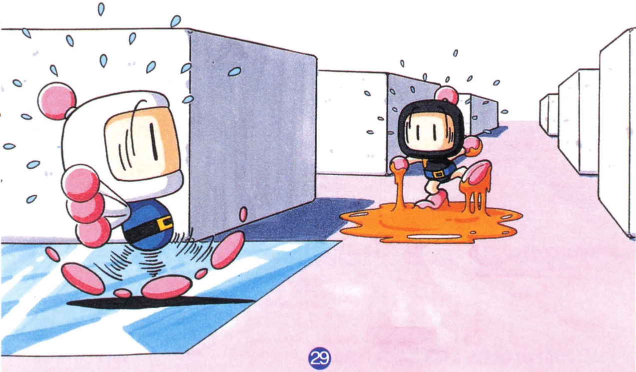

ノーマル・バトルモード必勝法や隠しワザを完全掲載!!

4月下旬発売予定

ゲーム・オン!
コロコロコミック
特別編集

■問い合わせ電話番号 03-3261-1393

発行・小学館

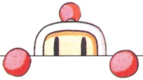

⚠ 注意

健康のため、ゲーム画面からできるだけはなれてご使用ください。長時間使用する時は、適度に休憩してください。めやすとして1時間ごとに10～15分の小休止をおすすめします。

スーパーファミコンをプロジェクションテレビ（スクリーン投影式のテレビ）に接続すると、残像現象（画面ヤケ）が生ずるため、接続しないでください。

⚠ 警告

火災や感電を防止するために
次のことを必ず守ってください。

●使用後はACアダプタをコンセントから必ず抜いておいてください。

使用上のお願い

●精密機器ですので、極端な温度条件下での使用や保管及び強いショックを避けてください。また、絶対に分解しないでください。

●端子部に手を触れたり、水にぬらすなど、汚さないようにしてください。故障の原因となります。

●シンナー、ベンジン、アルコール等の揮発油でふかないでください。

●カセットの脱着時には必ずスーパーファミコン本体の電源スイッチをお切りください。

ハドソン●ユーモアネットワーク

HUMOR NETWORK

雑誌じゃ読めない　**ゲーム情報がいっぱい**

会員募集中!!

ハドソンのファンクラブ「ユーモアネットワーク」の会員になりたい方は、同封のアンケートハガキの見本誌希望の欄に印を付けてお送りください。見本誌と入会の案内を送らせていただきます。

ハドソンが インターネットサービスを開始！

HUDSON HOME PAGE
http://www.hudson.co.jp/

Hyper Fun Club inter はに〜
ハニーちゃんのインターネット
http://honey.hudson.co.jp/

■本　　　社　〒062 札幌市豊平区平岸3条5丁目4番22号 ハドソンビル　TEL 011-841-4622

■ハドソン東京　〒162 東京都新宿区市谷田町3丁目1番1号 ハドソンビル　TEL 03-3260-4622

■ハドソン大阪　〒542 大阪市中央区東心斎橋1丁目1番10号 大阪料理会館ビル5階　TEL 06-251-4622

ゲームサポートセンター

営業時間／13：00〜18：00　◆土・日・祝祭日はお休みです。
東京 03-5261-2060　大阪 06-251-0322　札幌 011-821-7015
◆尚、ウラワザに関する質問にはお答えできませんのでご了承ください。
ハガキによるご質問は　〒062 札幌市豊平区平岸3条5丁目1-18 ハドソンビル ゲームサポートセンター行

SUPER Famicom マルチプレイヤー5対応

このマークはスーパーファミコン用マルチプレイヤー5のマークが表示されている機器、または標準コントローラでご使用可能なソフトであることを示します。

FOR SALE AND USE IN JAPAN ONLY AND COMMERCIAL RENTAL PROHIBITED.
本品は日本国内だけの販売および使用とし、また商業目的の賃貸は禁止されています。

スーパーファミコンは任天堂の登録商標です。